

COLEGIO DE GEÓGRAFOS



DELEGACIÓN DE MADRID

Memoria de Actividades 2014



Delegación Territorial del Colegio de Geógrafos en Madrid

C/ San Bernardo, 12 2º Izd.
Madrid 20815
TELÉFONO 608 504 439

web madrid.geografos.org
correo electrónico madrid@geografos.org
twitter [@ColeGDTM](https://twitter.com/ColeGDTM)
Instagram [@delegacionmadrilena](https://www.instagram.com/delegacionmadrilena)
Síguenos también en facebook

Junta de Gobierno

PRESIDENTA:	Casilda Cabrerizo Sanz
VICEPRESIDENTE:	Luis Ricardo Velázquez Chena
SECRETARIO:	Miguel Ángel García Fernández
TESORERO:	Pablo Fidalgo García
VOCALES:	María José Soto Zabalgogeoazcoa
	Belén González de la Torre
	Pedro López Nieva

Memoria de Actividades 2014

COLEGIO DE GEÓGRAFOS



DELEGACIÓN DE MADRID



Índice

1. Gestión administrativa y financiera.....	4
1.1. Junta de Gobierno	6
1.2. Estado del colectivo.....	7
1.3. Gestión administrativa y atención al colegiado.....	9
1.4. Estado y ejecución de las Cuentas 2014.....	13
2. Actividades realizadas en el año 2014.....	14
2.1. IV Olimpiada de Geografía de Madrid.....	14
2.2. Actividades de la profesión. Conociendo el urbanismo de la ciudad de Madrid.....	17
2.3. V Olimpiada de Geografía de España.....	17
2.4. VI Encuentro de profesionales de la Geografía. Geoparque Villuercas Ibores Jara	18
2.5. VII Encuentro de profesionales de la Geografía. Torrelodones.....	20
2.6. Duodécimo Coloquio de Geografía Urbana de la AGE.....	21
2.7. Entrevista UNED.....	24
2.8. Seminario Manejo Normativa Ambiental.....	26
2.9. VIII Encuentro de profesionales de la Geografía. Parque regional del Sureste.....	28
3. Información y comunicación.....	28
3.1. Blog.....	28
3.2. Página de Facebook.....	28
3.3. Página de Twitter.....	29
3.4. Correo electrónico	29
3.5. Boletín de actividades	30
3.6. Instagram	30





1. GESTIÓN ADMINISTRATIVA Y FINANCIERA

Un año más, y cumpliendo con nuestras obligaciones, presentamos la Memoria de Actividades del año 2014, donde se recoge toda la información relativa a la gestión administrativa y financiera de la Delegación madrileña, a la comunicación llevada a cabo con los y las colegiadas y con el resto de la sociedad, así como a las actividades realizadas durante el pasado año.

Este año ha sido electoral. Tras cuatro años de mandato, desde que en el año 2010 fuera constituida la Delegación en nuestra Comunidad Autónoma, el día 6 de marzo de 2014 fue ratificada, en Asamblea Ordinaria, la nueva Junta de Gobierno para los próximos cuatro años, y cuyos miembros se pueden consultar en el apartado 1.1 de esta Memoria. En este proceso electoral sólo se presentó una lista candidata, compuesta por alguna de las personas que ya venían ejerciendo cargos en este órgano de gobierno más dos nuevas incorporaciones.

La nueva Junta ha seguido trabajando de la misma manera que la Junta anterior, focalizando los esfuerzos en la mejor gestión de las cuotas de los y las colegiados para que esta Delegación, y el Colegio en su conjunto, siga siendo un ente útil para todos los profesionales de la Geografía y para la disciplina en general. Por eso, este año ha supuesto la consolidación de dos de las principales líneas de trabajo de la Delegación que son, por un lado, el fortalecimiento de la comunidad de geógrafos y geógrafas madrileños mediante





encuentros lúdico–científicos periódicos, y por otro, la formación en temas de especial interés para los y las socios. Además, seguimos reforzando las relaciones institucionales, tanto con las universidades como con otros actores políticos fundamentales de la región, y con los centros de educación secundaria a través de la Olimpiada, que continúa incrementando el número de participantes.

Con el cierre del año, ha llegado una de las principales aspiraciones de la Delegación y también del Colegio, y es la inauguración de una sede propia en Madrid. Una oficina compartida entre Servicios Generales y la Delegación madrileña que no sólo va a facilitar las labores administrativas y de gestión de las personas que, voluntariamente, trabajan y colaboran en el día a día del Colegio, sino que supone por fin disponer de un espacio físico de referencia para la comunidad de geógrafos en el centro de Madrid.

Como siempre, queremos aprovechar este momento del año en el que damos cuenta de toda la actividad realizada, para agradecer a todas las personas que siguen creyendo y apoyando la labor de nuestro Colegio.

MISIÓN Y OBJETIVOS

I. Constituir el enlace regional del Colegio de Geógrafos:

- Clarificar cual es el potencial del geógrafo profesional de cara a empleadores, instituciones públicas, empresas colaboradoras...





- Publicitar los distintos ejercicios profesionales de la geografía para suscitar nuevas vocaciones.
- Intervenir en convocatorias de concursos públicos reservados a ciertas profesiones y cuyo contenido incide en los campos de trabajo de los geógrafos.
- Defender los intereses de los colegiados de Madrid, jurídica y diplomáticamente, aprovechando la presencia in situ y el conocimiento de la situación local.

II. Potenciar la presencia en la capital del Estado:

- Constituir un interlocutor directo para las relaciones con los ministerios y demás cuerpos de la Administración Central.
- Tratar con las Administraciones Autonómica y Locales de una de las Comunidades con más peso económico y demográfico de España.

1.1. JUNTA DE GOBIERNO

Durante el año 2014, la Junta de Gobierno de la Delegación Territorial de Madrid (DTM) del Colegio de Geógrafos ha estado compuesta por las siguientes personas:

PRESIDENTA:

Casilda Cabrerizo Sanz (colegiada nº 1770)





VICEPRESIDENTE:

Luis Ricardo Velázquez Chena (colegiado nº 1124)

SECRETARIO:

Miguel Ángel García Fernández (colegiado nº 0127)

TESORERO:

Pablo Fidalgo García (colegiado nº 0777)

VOCALES:

María José Soto Zabalgogeoazcoa (colegiada nº 1120)

Belén González de la Torre (colegiada nº 2343)

Pedro López Nieva (colegiado nº 1117)

1.2. ESTADO DEL COLECTIVO

A 31 de diciembre de 2014, el número de colegiados en la DTM del Colegio de Geógrafos es de 141, el nivel más elevado desde que se crearon tanto el Colegio de Geógrafos (año 2001) como la DTM (año 2010).





Con respecto al año anterior se ha producido un incremento del 12%. A pesar de que el número de bajas sigue en niveles altos (-4 en 2013), el número de altas ha sido superior (+19) arrojando un saldo positivos de +15. Esto significa que la comunidad de Madrid es la segunda con más altas en 2014 (tras Cataluña) y la tercera por número total de colegiados (tras Andalucía y Cataluña).

En cuanto a la figura del precolegiado, hemos asistido en este año 2014 nuevamente a un incremento, pasando a tener 23 precolegiados. Se debe tener en cuenta que durante 2014 varios precolegiados han pasado al estatus de colegiado y el número de solicitudes de nueva precolegiación en 2014 fue de 4.

Figura 1. Evolución de altas y bajas de colegiados en la Comunidad de Madrid

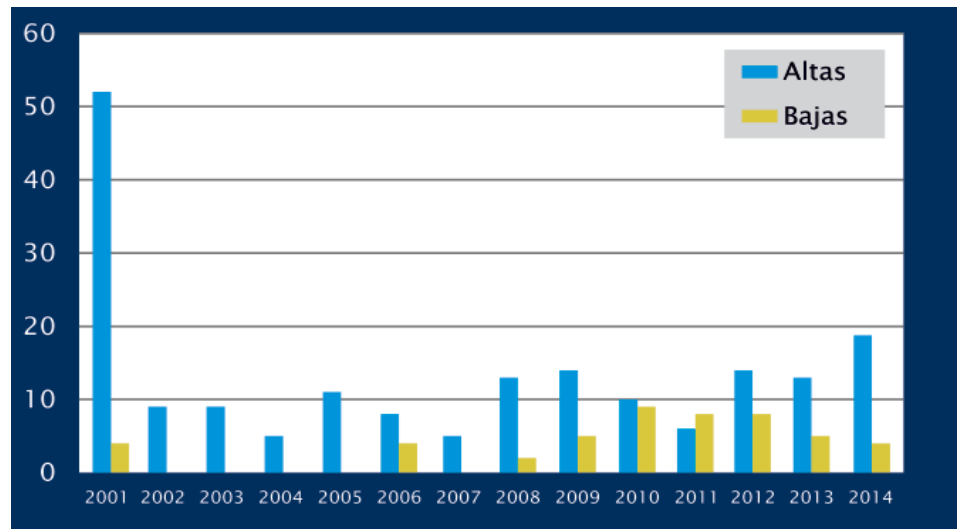



1.3. GESTIÓN ADMINISTRATIVA Y ATENCIÓN AL COLEGIADO

JUNTAS DE GOBIERNO

Durante el año 2014, la Junta de Gobierno de la DTM del Colegio de Geógrafos se ha reunido en cuatro ocasiones:

- Junta Directiva nº 1. Lunes, 24 de febrero de 2014
- Junta Directiva nº 2. Lunes, 2 de junio de 2014
- Junta Directiva nº 3. Martes, 22 de julio de 2014
- Junta Directiva nº 4. Jueves, 18 de diciembre de 2014
- Junta Directiva especial peritos judiciales geógrafos. Jueves, 18 de diciembre de 2014

ASAMBLEA GENERAL

La Asamblea General Territorial Ordinaria de la DTM se celebró el viernes, 6 de marzo de 2014 en el aula de Grados de la Facultad de Geografía e Historia de la Universidad Complutense de Madrid.

El orden del día que se presentó fue el siguiente:

1. Aprobación del acta de la anterior Asamblea de la Delegación madrileña (19/02/2013)





2. Aprobación y ratificación de los nuevos miembros de la Junta.
3. Presentación y situación actual de la Delegación de Madrid
4. Aprobación de la Memoria de Actividades 2013
5. Liquidación del ejercicio económico 2013
6. Programa de Actuación previsto 2014
7. Propuesta de presupuesto preventivo 2014
8. Ruegos y pregunta

BOLSA DE EMPLEO

La bolsa de empleo ha continuado activa a lo largo del año. El acceso a este portal de empleo, dirigido tanto a los colegiados madrileños como de otras Delegaciones, se encuentra restringido por una clave que se facilita a los colegiados que la solicitan a través del correo electrónico madrid@geografos.org





PERSONAS Y ENTIDADES COLABORADORAS

Para la realización de la IV Olimpiada de Madrid 2014 la Junta de Gobierno de la DTM ha contado con el apoyo de:

Universidad Complutense de Madrid

M^a del Carmen Mínguez García, M^a del Carmen Sánchez Jurado, Iván Velasco Romera y Claudia Yubero Bernabé.

Universidad Autónoma de Madrid

Antonio Palacios, Elia Canosa, Nieves López, Ester Saez, José Antonio Rodríguez, Fernando Moliní, Rafael Mata, Alicia Vadillo y Gillian Gómez.

En el VI ENCUENTRO DE PROFESIONALES DE LA GEOGRAFÍA, organizado junto con GEONOIPIA, colaboraron los técnicos del geoparque de las Villuercas.

En el VII ENCUENTRO DE PROFESIONALES DE LA GEOGRAFÍA, colaboraron los concejales del Ayuntamiento de Torrelodones:

- Santiago Fernández (segundo teniente de alcalde y responsable de Vivienda, Urbanismo, Infraestructuras Públicas, Obras y Servicios técnicos) y Luis Collado y (cuarto teniente de alcalde y responsable de Hacienda, personal y contratación) del Ayuntamiento de Torrelodones.





Otras empresas o instituciones colaboradoras:

- INSTITUTO GEOGRÁFICO NACIONAL (IGN)

Desde el año 2012, y como resultado de un convenio firmado con el Colegio de Geógrafos, el IGN se ha convertido en el principal patrocinador de las Olimpiadas de Geografía, otorgando fondos económicos y premios tanto para las fases regionales como para la estatal.

- LA INDUSTRIAL

Espacio de trabajo compartido donde se celebró seminario de “MANEJO DE NORMATIVA AMBIENTAL ORGANIZADO POR LA DELEGACIÓN TERRITORIAL DE MADRID DEL COLEGIO DE GEÓGRAFOS”.



1.4. ESTADO Y EJECUCIÓN DE LAS CUENTAS DEL AÑO 2014

Figura 2. Distribución del gasto según tipo

El saldo global de las actividades de la delegación ha sido positivo (743,39 €).

La mayor parte del gasto se ha dedicado a la realización de actividades formativas y divulgativas (53 %), siendo el gasto relacionado con las olimpiadas el siguiente en importancia (20%).

El retraso en el traslado de la sede del colegio general ha retrasado los gastos previstos con la constitución de la sede física del colegio, que se trasladan al año 2015.

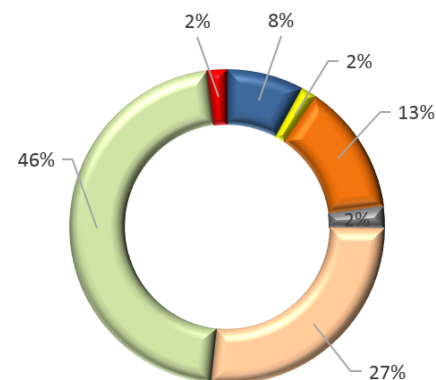

- Publicaciones
- Secretaría y Tesorería
- Juntas y Comisiones
- Dietas, desplazamientos y representación
- Olimpiadas de Geografía
- Actividades formativas y divulgativas
- Costes bancarios

Ingresos	Previsto	Ejecutado	Balance
Cuotas de colegiación	4.343,61 €	5.248,00 €	904,39 €
Servicio de Visado	0,00 €	0,00 €	0,00 €
Patrocinios	0,00 €	0,00 €	0,00 €
Ingresos por cursos	200,00 €	40,00 €	-160,00 €
Intereses Bancarios	1,00 €	0,00 €	-1,00 €
TOTAL INGRESOS	4.544,61 €	5.288,00 €	743,39 €

Gastos	Previsto	Ejecutado	Balance
Publicaciones (pérfil del geógrafo) y web	1.500,00 €	350,90 €	-1.149,10 €
Sede, secretaría y Tesorería	1.200,00 €	71,80 €	-1.128,20 €
Juntas y Comisiones	400,00 €	596,47 €	196,47 €
Dietas, desplazamientos y representación	300,00 €	100,85 €	-199,15 €
Olimpiadas de Geografía	1.000,00 €	1.178,45 €	178,45 €
Actividades formativas y divulgativas	2.000,00 €	2.054,50 €	54,50 €
Costes bancarios	90,00 €	90,82 €	0,82 €
TOTAL GASTOS	6.490,00 €	4.443,80 €	-2.046,20 €



2. ACTIVIDADES REALIZADAS EN 2014

A lo largo del año 2014 la Delegación Territorial de Madrid (DTM) del Colegio de Geógrafos ha organizado y participado en las siguientes actividades:

2.1. IV OLIMPIADA DE GEOGRAFÍA DE MADRID



El 14 de marzo se celebró en las instalaciones de la Universidad Autónoma de Madrid la Cuarta Olimpiada de Geografía de Madrid. El evento fue organizado por los Departamentos de Geografía de la Universidad Autónoma de Madrid y de Geografía Humana de la Universidad Complutense de Madrid, además de por la Delegación Territorial de la Comunidad de Madrid del Colegio de Geógrafos de España.

En total se inscribieron en el evento 258 alumnos de 2º de Bachillerato procedentes de 44 centros públicos y privados adscritos a las universidades organizadoras, más tres centros pertenecientes a la Universidad Rey Juan Carlos. La relación de centros asistentes fue la siguiente:

IV Olimpiada de Geografía en Madrid



Colegio Arturo Soria; Colegio Ágora; Colegio Agustiniانو; Colegio San Agustín; IES Pintor Antonio López; Colegio Jesús Maestro; Colegio Europeo de Madrid; Colegio Gredos San Diego Las Rozas; Colegio Gredos San Diego Moratalaz; Colegio Los Sauces; Colegio Montealto; Colegio Internacional SEK-Ciudalcampo; IES La Cabrera; Colegio Ntra. Sra. de la Consolación; Colegio Ntra. Sra. del Recuerdo; Colegio Padre Manyanet; Colegio Salesianos de Atocha; Colegio San



José del Parque; Colegio Tajamar; Colegio Base; IES Gaspar Melchor de Jovellanos; IES Joan Miró; IES Ramón y Cajal; IES Rosa Chacel; Colegio San Ramón y San Antonio; IES Parque Lisboa; Colegio Chamberí; IES José Luis Sampedro; British Council School; IES Gregorio Marañón; IES Virgen de la Paz; IES Arturo Soria; Colegio Villa de Griñón; Colegio N^a Señora del Buen Consejo; Colegio N^a Señora del Pilar; IES Celestino Mutis; Colegio Obispo Perelló; Colegio Retamar; Colegio Highlands El Encinar; IES Ágora; IES San Juan Bautista; Colegio Los Sauces Torrelodones; IES Marqués de Suanzes y Centro Educativo Zola – Las Rozas.

El acto fue presentado a las 10 horas por D^{ña}. Lourdes Prados Torreira (Vicedecana de Investigación y Transferencia del Conocimiento, UAM), D. Rafael Mata Olmo (Director del Departamento de Geografía de la Universidad Autónoma de Madrid), D^{ña}. Carmen Mínguez (Profesora del Departamento de Geografía Humana de la Universidad Complutense de Madrid) y D^{ña}. Casilda Cabrerizo (Presidenta de la Delegación Territorial de la Comunidad de Madrid del Colegio de Geógrafos de España).

Una vez desarrollada la prueba, que consistió en un ejercicio de 50 preguntas con respuestas de opción múltiple sobre el temario de 2^o de Bachillerato, y tras un descanso, se realizó una presentación de los Grados de Geografía y Ordenación del Territorio de ambas universidades, así como del Colegio de Geógrafos.

Con posterioridad se procedió a la entrega definitiva de premios. Además de los diplomas de participación a to-





IV Olimpiada de Geografía en Madrid. Momentos finales con las tres ganadoras, el representante del centro ganador y los organizadores y colaboradores del evento.



dos los profesores y alumnos inscritos y de algunos regalos institucionales, para finalizar la Olimpiada se entregaron los diplomas y los obsequios al centro mejor clasificado y a los tres ganadores de esta cuarta edición, consistentes en una tablet para cada uno de ellos. Adicionalmente, se hizo entrega de un libro a los clasificados del puesto 4º al 10º.

Con la entrega de premios se dio por finalizado el acto. La relación de ganadores fue la siguiente:

Centro mejor clasificado: IES Pintor Antonio López

Ganadora (Primera clasificada): Rebeca Castiñeira Cuenca (Colegio Europeo de Madrid); Ganadora (Segunda clasificada): Rebeca Sánchez Navarro (IES Pintor Antonio López); Ganadora (Tercera clasificada): Paola Petri Ortiz (Colegio Chamberí) Puesto 4º: Marta Viñarás Pérez (Colegio Los Sauces La Moraleja); Puesto 5º: Darío García González (Colegio Gredos San Diego Moratalaz); Puesto 6º: Alfredo Galía Pujol (Colegio Obispo Perelló); Puesto 7º: Manuel Pérez Rivillo (IES Marqués de Suanzes); Puesto 8º: Pablo Ruiz de Velasco Urbina (Colegio Retamar); Puesto 9º: Marta Carrasco Palancar (Colegio Obispo Perelló); Puesto 10º: Paloma Falcones Muñoz (Colegio Highlands El Encinar).

Las tres ganadoras de esta fase regional tuvieron acceso a la celebración de la fase nacional de la Olimpiada que se celebró en Jaca (Huesca) en mes de abril.



2.2. ACTIVIDADES DE LA PROFESIÓN. CONOCIENDO EL URBANISMO Y CRECIMIENTO DE LA CIUDAD DE MADRID

El pasado 4 de abril dentro del marco “Actividades de la Profesión” un grupo de colegiados, precolegiados, jóvenes licenciados y estudiante universitarios de Geografía disfrutaron de una visita guiada al casco histórico de Madrid.

Esta visita consistió en un paseo por el casco históricos que permioió ver las diferentes formas de crecimiento de la ciudad y las nuevas funciones que presenta el centro histórico de la ciudad de Madrid.

2.3. V OLIMPIADA DE GEOGRAFÍA DE ESPAÑA

Los días 5 y 6 de abril de 2014 se celebraba, en la localidad oscense de Jaca, la V Olimpiada de Geografía estatal. La ganadora fue la madrileña Paola Petri, estudiante de 2º de Bachillerato del Colegio Maristas de Chamberí. En segundo lugar se clasificó Sofía Beatriz Matos Marqués, del IES Lucía de Medano, de Salamanca, quedando en tercera posición el valenciano Jaime Marín Corbí, del Colegio Esclavas del Sagrado Corazón. Además de estos tres primeros lugares, fueron premiados con un accésit siete participantes más procedentes de Navarra, Cataluña, Cantabria y Aragón.

Durante dos días 45 jóvenes estudiantes de 2º de bachillerato, alojados en la Residencia de la Universidad de Zaragoza de la localidad, pudieron realizar numerosas actividades, como la visita al Monasterio de San Juan de la Peña, la Ciudadela de Jaca o su casco urbano, además de poder

Asistentes al paseo por el centro de Madrid



Participantes en la V Olimpiada de Geografía de España





Los ganadores de la V Olimpiada de Geografía de España



disfrutar de la recepción y la entrega de premios en el salón de Ciento del Ayuntamiento de la capital de la Comarca de la Jacetania.

Esta V edición de la Olimpiada de Geografía ha supuesto un paso más en la consolidación del certamen de carácter anual que busca difundir esta ciencia entre la sociedad. Se premia con ello la excelencia y el esfuerzo de los participantes que, previamente, han resultado ganadores de las respectivas fases regionales, en las que, en el 2014, participaron más de 2.500 alumnos de segundo curso de bachillerato de toda España.

A la entrega de premios, celebrada en el Salón de Ciento del Ayuntamiento de Jaca, asistieron el Alcalde de la localidad, D. Víctor Barrio, el Presidente de la Comarca de la Jacetania, D. José María Abarca, el Director General de Ordenación del Territorio del Gobierno de Aragón, D. Javier Gamón, el Presidente del Colegio de Geógrafos de España, D. Antonio Prieto, y el Delegado del Colegio de Geógrafos en Aragón, D. Fernando López. También estuvieron presentes responsables de las empresas que apoyan y patrocinan este evento: D. Alejandro Asín (IGN), Dña. María Fernández (ESRI España) y D. Daniel Mora (Mastergeo).

2.4. VI ENCUENTRO DE PROFESIONALES DE LA GEOGRAFÍA. GEOPARQUE VILLUERCAS IBORES JARA (CÁCERES)

El pasado sábado 12 de abril de 2014 se realizó el VI Encuentro de profesionales de la Geografía. En esta ocasión se visitó el GEOPARQUE VILLUERCAS-IBORES-JARA (Cáceres). Contó con un total de 21 participantes.



Fue organizado por la Delegación Territorial de Madrid del Colegio de Geógrafos, Geonopia, Colegio de Geógrafos y la colaboración activa del Geoparque Villuercas-Ibores-Jara (<http://www.geoparquevilluercas.es>).

La visita comenzó en el Centro de Interpretación de Cañamero, y posteriormente se recorrieron dos de los Geositios: el Desfiladero del Rucas y la Sierra de la Madrila.

Desde la Delegación Territorial de Madrid queremos agradecer la participación activa del equipo técnico del Geoparque.

Participantes del VI encuentro en la Sierra de la Madrila





2.5. VII ENCUENTRO DE PROFESIONALES DE LA GEOGRAFÍA. TORRELODONES

Asistentes al VII encuentro de profesionales en el *camino del Pardillo*



El pasado sábado, día 7 de junio, se celebró el VII Encuentro de profesionales de la Geografía, organizado por la Delegación Territorial de Madrid del Colegio de Geógrafos con la colaboración del Ayuntamiento de Torrelorones.

El Encuentro, con el título “Torrelorones, Patrimonio Territorial y Desarrollo Urbano” comenzó por la mañana con una presentación en el Ayuntamiento por parte de Santiago Fernández, geógrafo y concejal de Vivienda, Urbanismo, Infraestructuras Públicas, Obras y Servicios del ayuntamiento de Torrelorones y Luis Collado, economista y Concejal de Hacienda, sobre la situación actual del municipio y los proyectos puestos en marcha en el mismo en los últimos años.

Vista de la Ciudad de Madrid desde la posición Lince





Posteriormente se visitaron diversos elementos singulares del territorio: el palacio del Canto del Pico, edificio de principios del siglo XX, y la presa del Gasco, obra hidráulica del último tercio del siglo XVIII sobre el río Guadarrama, para lo que se recorrió una de las sendas del Parque Regional del curso medio del río Guadarrama y su entorno.

Por la tarde se realizó un paseo hasta la Posición Lince, recorriendo parte del Parque Regional de la Cuenca alta del Manzanares. Finalmente, y fuera del programa inicial, se visitó el embalse de los Peñascales.

2.6. XII COLOQUIO DEL GRUPO DE GEOGRAFÍA URBANA DE LA AGE

Del 11 al 14 de junio se celebró en Madrid el 12 Coloquio del Grupo de Geografía Urbana de la AGE bajo el título de Territorios inconclusos y Sociedades Rotas. Junto a la AGE y al Grupo de Urbana, las entidades participantes en su organización fueron las Universidades Autónoma de Madrid, Complutense, Carlos III y Castilla-La Mancha, el CSIC y la Delegación de Madrid del Colegio de Geógrafos.

La programación del coloquio constó de dos sesiones académicas, desarrolladas en el Salón de Actos de la sede de Puerta de Toledo de la Universidad Carlos III, y de dos salidas de campo: el sur metropolitano desde Madrid a Toledo y el arco nororiental madrileño.

La primera sesión académica, que tuvo lugar el miércoles, 11 de junio, se centró en torno al concepto de Territo-

Camino del Pardillo





Asistentes al XII Coloquio durante la salida de campo

rios inconclusos. El profesor Rubén Lois, de la Universidad de Santiago de Compostela, fue el ponente-relator de las comunicaciones presentadas a este bloque temático, cuya intervención fue seguida de un enriquecedor debate con todas las personas presentes en la sala. Por la tarde, se desarrolló una mesa redonda con Pilar Riera, de la Universidad Autónoma de Barcelona como moderadora, y con los participantes Joan Ganau (Universidad de Lleida), Yayo Herrera (Ecologistas en Acción), Eva García y Débora Ávila (Observatorio Metropolitano) y Fernando Gaja (Universidad de Valencia).

El viernes, 13 tuvo lugar la segunda jornada académica que abordó el tema propuesto de Sociedades rotas. En esta ocasión, fue la profesora Nuria Benach la ponente-relatora quién dio pie a otro interesante debate entre comunicantes y asistentes al coloquio. La tarde se ocupó con una mesa redonda donde se sentaron Víctor Fernández Salina, de la Universidad de Sevilla, como moderador, Máximo Juan Pérez (Universidad Autónoma de Madrid), Juan Ojeda y Francisco José Torres (Universidad Pablo de Olavide) y Oriol Nel·lo (Universidad Autónoma de Barcelona).



Las paradas elegidas en cada una de las dos salidas de campo (martes, 12 y sábado, 14) constituyeron la materialización de los conceptos, ideas y reflexiones acaecidas en las sesiones académicas. Poniendo el foco en las periferias urbanizadas de Madrid y Toledo, se visitaron el barrio de San Cristóbal de los Ángeles, el polígono industrial Cobo Calleja y el cerro de la Cantueña, Parla Este, PAU de El Quiñón en Seseña y la urbanización Montesión en Toledo, el primer día, y la Cañada Real Galiana, el ensanche de Vallecas y Valdebebas, el segundo.

El Coloquio fue un éxito, tanto por el número de participantes en general – 49 personas inscritas, 12 invitados y 13 miembros de la Comisión científico-organizadora –, y de comunicaciones presentadas – un total de 40–, como por los resultados obtenidos en las diferentes sesiones y salidas de campo, donde se pudieron escuchar intervenciones por parte de los invitados de mucha calidad, así como por parte de los asistentes y comunicantes en los distintos espacios de debate que se abrieron a lo largo de los cuatro días. En este sentido, cabe señalar la apuesta por una renovada modalidad de Coloquio donde la figura del ponente-

Asistentes al XII Coloquio durante la salida de campo





te-relator cobra un especial protagonismo puesto que, tras un importante trabajo de diálogo con las comunicaciones presentadas, elabora su propia propuesta en forma de relatoría, la cual permite abrir un largo e intenso debate entre todos los presentes. Otra novedad de este 12 Coloquio del Grupo de Urbana ha sido la incorporación de mesas con invitados procedentes tanto de la geografía como de otras especialidades profesionales afines al estudio de las ciudades y sus sociedades, como la arquitectura, el urbanismo, el derecho, la sociología o la antropología.

También merece destacar el esfuerzo de coordinación entre todos los representantes de las instituciones organizadoras así como la colaboración de todas las personas participantes que, a pesar del contexto de austeridad en el que nos encontramos, han permitido la celebración del Coloquio en un ambiente de cordialidad, profesionalidad y gran entusiasmo.

2.7. ENTREVISTA UNED

El Centro de Orientación, Información y Empleo (COIE) de la UNED mostró, durante el año 2014, su interés en firmar un convenio de colaboración con el Colegio de Geógrafos y que aún no ha sido ratificado. No obstante, y en el marco de dicha colaboración, el COIE y el Centro de Medios Audiovisuales de la UNED, solicitaron la participación del Colegio para la grabación de una “píldora” informativa, es decir, un vídeo corto, sobre el mercado laboral y salidas profesionales de la titulación de geografía dirigido a estudiantes.





Dicho vídeo fue grabado el día 15 de julio en los estudios del CEMAV (Ciudad Universitaria de Madrid), y corrió a cargo de Casilda Cabrerizo, de la Delegación Territorial Madrileña del Colegio. El formato elegido fue dar respuesta a una serie de preguntas sobre la Geografía y el Colegio de Geógrafos, los puestos propios y generales a los que capacita el Grado de Geografía, los ámbitos y sectores donde el geógrafo ejerce su profesión, y las tendencias presentes y futuras del mercado con respecto a esta especialización profesional.

Tras el montaje de la entrevista, el vídeo fue publicado tanto en la UNED como en los diferentes medios de comunicación del Colegio de Geógrafos.

Puedes acceder al video en:

http://coie-server.uned.es/salidas_grados_humanidades

Presentación de la Delegación Territorial de Madrid del Colegio de Geógrafos

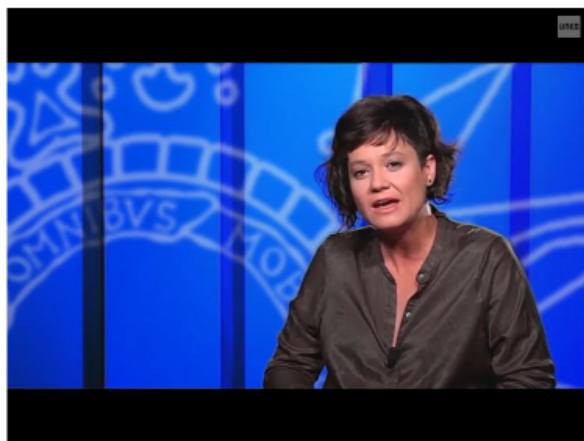

Videos en la misma serie:

- Presentación General
- Presentación del Colegio Profesional de la Educación
- Compactado de todas las preguntas
- ¿Cuáles son las competencias transversales...

También te interesan:

- La virtualización es el camino
- El festival de la educación



2.8. SEMINARIO DE ESPECIALIZACIÓN EN MEDIO AMBIENTE: MANEJO DE NORMATIVA AMBIENTAL

Asistendes al seminario en los locales de La Industrial



El pasado viernes y sábado (26 y 27 de septiembre) se celebró el Seminario de especialización en medio ambiente: Manejo de normativa ambiental en La Industrial (Calle de San Andrés, 8 Madrid)

El curso, impartido por Jesús Alberto García García. Geógrafo, abogado y Profesor de la Universidad Camilo José Cela desarrolló el siguiente programa:

- Bases y fundamentos del derecho ambiental en España
- Los principales tipos de normas ambientales en España
- Las herramientas técnicas. Uso de bases de datos jurídicas en el ámbito ambiental

2.9. VIII ENCUENTRO DE PROFESIONALES DE LA GEOGRAFÍA: EL PARQUE REGIONAL DEL SURESTE

El último encuentro de profesionales de la Geografía que se realizó en 2014 tuvo como protagonista a uno de los espacios naturales protegidos madrileños mas desconocido, el Parque Regional del Sureste, que aporta 31.500 hectáreas del sureste del área metropolitana de Madrid a esta red de territorios con algún régimen de protección.



El Parque sintetiza perfectamente las, con frecuencia, difíciles relaciones entre las dinámicas de una gran urbe y los frágiles ecosistemas naturales que albergan a una gran biodiversidad. Este es pues el objetivo de este encuentro, ver como, a través de una serie de puntos clave, se establecen estas relaciones entre el uso y la conservación.

La visita comienza en el término municipal de Mejorada del Campo, desde un punto en el que se domina el área recreativa de las Islillas, punto de entrada al humedal catalogado de las lagunas de la presa del río Henares para apreciar la zona norte del Parque y los distintos elementos que lo condicionan.

Recorremos posteriormente el perímetro del humedal catalogado bordeando las lagunas para llegar hasta el río Henares junto al antiguo puente del ramal norte del ferrocarril de la azucarera, espacio ocupado en los años 50 por madrileños que pasaban el día junto al río los fines de semana.

La visita continúa en el término de Rivas-Vaciamadrid donde recorreremos el Soto de las Juntas, una finca de poco más de 90 hectáreas propiedad de la Comunidad de Madrid. Se trata de una antigua explotación minera en la que se han realizado distintas actuaciones para lograr su naturalización. El recorrido es circular en torno a una laguna entre los ríos Manzanares y Jarama, los cortados de yeso flanquean el recorrido del primero, en una zona calificada como reserva natural.





3. INFORMACIÓN Y COMUNICACIÓN

3.1 BLOG

El blog “Territorios Madrileños” (<http://madrid.geografos.org>) ha recibido un total de 11.198 visitas durante 2014, lo que supone una media de 31 visitas al día. Asimismo, la página de empleo, en la que a lo largo del año se han publicado 9 ofertas de empleo de interés para geógrafos, ha recibido 782 visitas.

3.2 PÁGINA DE FACEBOOK

Figura 3. Evolución del nº de seguidores en facebook

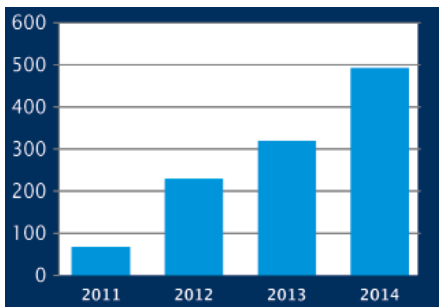

El perfil de Facebook de la Delegación Madrileña (@Cole-GeografoDTM) ha incrementado su seguimiento alcanzando los 493 ‘likes’, un incremento muy significativo ya que en el año 2013 a 320 personas les gustaba la página por 229 en 2012. Por otro lado, su número de amigos asciende a 488, de los que 327 son de España (113 de la Comunidad de Madrid). Un 42% son mujeres y un 58% hombres, siendo el grupo de edad de entre 25 y 34 años el más representado (en torno al 25% del total). Hay que señalar como referencia que la página contaba con 217 amigos en 2013 y 87 en 2012.

3.3 PÁGINA DE TWITTER

La cuenta de Twitter de la Delegación (@ColeGeografoDTM) ha mantenido el incremento de su número de seguidores,



acercándose, con 950, al millar. El 2013 se había cerrado con 637 seguidores, año en el que se había duplicado esta cifra pues eran 307 los seguidores a finales de 2012.

3.4 CORREO ELECTRÓNICO

Durante el año 2014 la DTM atendió 750 correos electrónicos. Las actividades que generan un mayor número de entradas son las organizadas por la Delegación:

- Encuentros: 16% (118)
- Olimpiadas: 10% (73)
- Cursos: 6% (45)
- Peritos: 10% (70)
- Empleo: 20% (138)

El resto de entradas se reparten entre temas diversos entre los que destacan el proceso de colegiación y precolegiación; otras solicitudes de información muy comunes son las que tienen que ver con la adscripción a las distintas delegaciones, dudas fiscales, peticiones de información y participación en otros procesos territoriales o con instituciones (PGOU de Madrid, CONAMA 2014).

Figura 4. Distribución de los correos electrónicos gestionados por la DTM según tipo de consulta

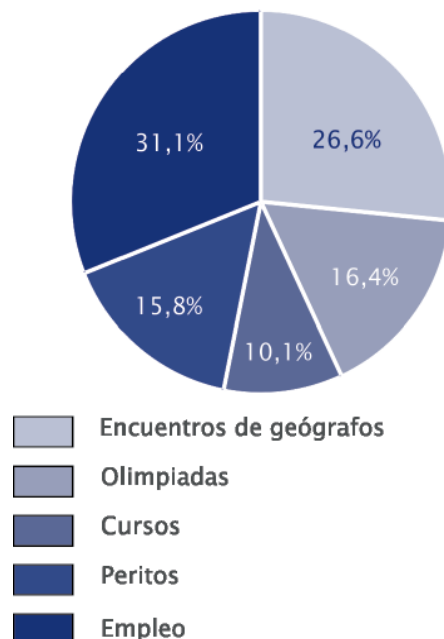



3.5 BOLETÍN DE ACTIVIDADES

Este año se ha creado un nuevo producto que para difundir las actividades de la Delegación; se trata de un Boletín de actividades con periodicidad cuatrimestral en donde al final de cada cuatrimestre se recogen todas las actividades realizadas y se anuncian las del cuatrimestre siguiente.

3.6 INSTAGRAM

Este año se ha creado una cuenta en INSTAGRAM de la Delegación. En esta cuenta se han ido colgado algunas fotografías representativas de alguna de las actividades realizadas al aire libre.

OTROS

Durante 2014, se ha editado un dossier profesional sobre el geógrafo de la Delegación Territorial de Madrid que se ha distribuido en algunos de los actos realizados por la Delegación Territorial de Madrid.

Para facilitar las consultas a la Delegación, el blog Territorios Madrileños dispone de un formulario de contacto que remite las consultas de los visitantes del blog a la cuenta madrid@geografos.org.

madrid@geografos.org

TELÉFONO MÓVIL





La Delegación cuenta con un terminal móvil con el que realiza la comunicación interna entre los miembros de la Junta de Gobierno y con el Colegio Estatal, así como con aquellos geógrafos, colegiados o no, que necesiten ampliar información sobre la entidad o la profesión. **608 50 44 39**

